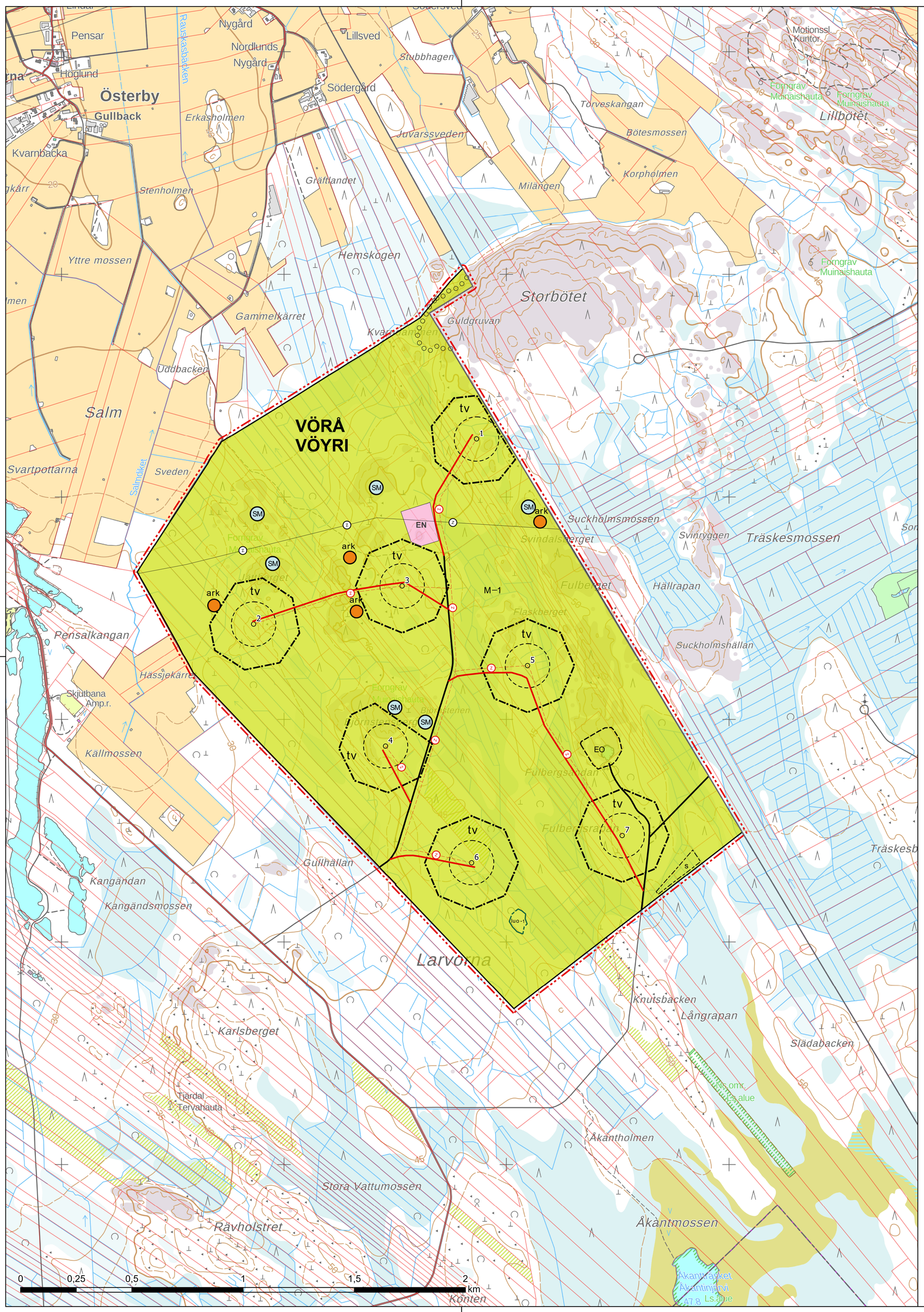

VÖRÅ KOMMUN
ÄNDRING AV DELGENERALPLAN FÖR STORBÖTETS VINDKRAFTSPARK

VÖYRIN KUNTA
STORBÖTETIN TUULIVOIMAPUISTON OSAYLEISKAAVAN MUUTOS

	Generalplanebeteckningar och -bestämmelser	Yleiskaavamerkinnät ja -määräykset
M-1	**Jord- och skogsbruksdominerat område.** Med beteckningen anvisas områden avsedda för jord- och skogsbruk. På området tillåts byggande som betjänar jord- och skogsbruk.	**Maa- ja metsätalousvaltainen alue.** Merkinnällä osoitetaan maa- ja metsätalouskäyttöön tarkoitettuja alueita. Alueella sallitaan maa- ja metsätalouden harjoittamista palveleva rakentaminen.
luo-1	**Område som är särskilt viktigt med tanke på naturens mångfald.** Det är i enlighet med naturvårdslagen 78 § förbjudet att förstöra eller försämra föröknings- och rastplatser för en sådan djurart som avses i bilaga IV (a) i habitatdirektivet (flygekorre).	**Luonnon monimuotoisuuden kannalta erityisen tärkeä alue.** Luontodirektiivin liitteessä IV (a) tarkoitetun eläinlajin (liito-orava) lisääntymis- ja levähdyspaikka, jota luonnonsuojelulain 78 §:n mukaisesti ei saa hävittää eikä heikentää.
s	**Del av område som skall skyddas.** Område som är ämnat för naturskyddsområde.	**Suojeltava alueen osa.** Alue, joka on tarkoitettu luonnonsuojelualueeksi.
EO	**Riktgivande täktområde.**	**Ohjeellinen maa-ainesten ottoalue.**
tv	**Område för vindkraftverk.** På området får byggas ett vindkraftverk vars totala höjd är högst 300 meter över markytan. Vindkraftverkens stomme ska ha cylinderform Vindkraftverkens alla delar, inklusive möjliga stag och rotorbladens roteringsområde skall placeras inom de anvisade områden för vindkraftverk. Resnings- och lagringsområden för vindkraftverken får sträcka sig utanför området.	**Tuulivoimalan alue.** Alueelle saa rakentaa yhden tuulivoimalan, jonka kokonaiskorkeus saa olla enintään 300 metriä maanpinnasta. Tuulivoimalan runko tulee toteuttaa lieriörakenteisena. Tuulivoimaloiden rakenteiden ja lapojen pyörimisalueen tulee sijoittua osoitetuille tuulivoimaloiden alueille. Tuulivoimaloiden nosto- ja varastointialueet voivat ulottua alueen ulkopuolelle.
○	**Riktgivande placering för vindkraftverket.** Kraftverkets exakta placering definieras i samband med bygglovet.	**Ohjeellinen tuulivoimalan sijainti.** Voimalan tarkka sijainti määritetään rakentamisluvan yhteydessä.
1	**Kraftverkets nummer.**	**Voimalan numero.**
SM	**Fornlämningsobjekt.** En arkeologisk lämning som är fredad genom lagen om fornminnen (295/63). Fornlämningens fredningsområde bör alltid utredas. Vid åtgärder som berör lämningen bör förfaras i enlighet med lagen. Om åtgärder eller planer som gäller lämningen eller ändrandet av markanvändningsformen i dess närområde ska det regionala ansvarsmuseet höras i god tid.	**Muinaismuistokohde.** Muinaismuistolain (295/63) nojalla rauhoitettu arkeologinen jäännös. Muinaisjäännöksen rauhoitusalue on aina selvitettävä. Jäännökseen kohdistuvien toimenpiteiden osalta tulee menetellä, kuten laissa on säädetty. Jäännöstä tai sen lähialueen maankäyttötarkoituksen muuttamista koskevista toimenpiteistä tai suunnitelmista on kuultava hyvissä ajoin etukäteen alueellista vastuumuseota.
ark	**Annat arkeologiskt objekt.** Annat arkeologiskt objekt som inte är en fast fornlämning som har fredats med stöd av lagen om fornminnen. Objektets historiska konstruktioner och skikt får inte avlägsnas, i den omgivande markanvändningen ska förutsättningarna för deras bevarande beaktas. Om planerade förändringar som påverkar objektet bör i god tid på förhand förhandlas med det regionala ansvarsmuseet.	**Muu arkeologinen kohde.** Muu arkeologinen kohde, joka ei ole muinaismuistolain nojalla rauhoitettu kiinteä muinaisjäännös. Kohteen historiallisten rakenteiden ja kerrostumien poistaminen on kielletty ja niiden säilymisedellytykset tulee huomioida ympäröivässä maankäytössä. Kohdetta muuttavista suunnitelmista tulee neuvotella hyvissä ajoin etukäteen alueellisen vastuumuseon kanssa.
EN	**Område för energiförsörjning.** På området får byggas en elstation och energilager.	**Energiahuollon alue.** Alueelle saa rakentaa sähköaseman ja energiavaraston.
⊖	**Riktgivande jordkabel.** Jordkablar skall i första hand placeras i anslutning till vägar.	**Ohjeellinen maakaapeli.** Maakaapelit tulee sijoittaa ensisijaisesti teiden yhteyteen.
Ⓩ	**Elledning.**	**Sähkölinja.**
	Befintlig väg.	**Nykyinen tie.**
	Riktgivande ny väg.	**Ohjeellinen uusi tie.**
○○○○○	**Friluftsled.**	**Ulkoilureitti.**
	Linje 15 m utanför generalplaneområdets gräns.	**15 m yleiskaava-alueen rajan ulkopuolella oleva viiva.**
	Kommungräns.	**Kunnan raja.**
VÖRÅ	**Kommunens namn.**	**Kunnan nimi.**

Allmänna bestämmelser

Denna generalplan har utarbetats som en generalplan med rättsverkningar enligt 77 a §:n i lagen om områdesanvändning. Delgeneralplanen kan användas som grund för beviljande av bygglov för vindkraftverk enligt generalplanen på områden för vindkraftverk (tv-områden).

Innan bygglov beviljas måste ett utlåtande från Försvarsmakten om projektets godtagbarhet presenteras.

Områdets interna mellanspänningsledningar ska i första hand förverkligas som jordkablar. Vindkraftverkens servicevägar och jordkablar ska i mån av möjlighet placeras i samma terrängkorridor.

Vid planeringen av området och förverkligandet av projektet ska statsrådets förordning om riktvärden för utomhusbuller från vindkraftverk beaktas (1107/2015) och Social- och hälsovårdsministeriets förordning om boendehälsa (545/2015) beaktas. Innan byggstart ska de buller- och skuggeffektrapporter som gjorts med den slutgiltiga kraftverksmodellen lämnas in till bygganadstillsynen för granskning.

Denna delgeneralplan är avsedd att tillämpas på vindkraftverk med ett maximalt källjud på 108,9 dB(A) och ljudet ska inte innehålla tonala, smalbandiga eller impulsartade komponenter.

Yleiset määräykset

Tämä osayleiskaava on laadittu alueidenkäyttölain 77 a §:n tarkoittamana oikeusvaikutteisena yleiskaavana. Osayleiskaavaa voidaan käyttää kaavan mukaisten tuulivoimaloiden rakentamisluvan myöntämisen perusteena tuulivoimaloiden alueilla (tv-alue).

Ennen rakentamisluvan myöntämistä pitää esittää Puolustusvoimien lausunto hankkeen hyväksyttävyydestä.

Alueen sisäiset keskijännitekaapelit on toteutettava ensisijaisesti maakaapeleina. Tuulivoimaloiden huoltotiet ja maakaapelit on sijoitettava mahdollisuuksien mukaan samaan maastokäytävään.

Alueen suunnittelussa ja projektin toteutuksessa on otettava huomioon valtioneuvoston asetus tuulivoimaloiden ulkomelutason ohjearvoista (1107/2015) sekä Sosiaali- ja terveysministeriön asumisterveysasetus (545/2015). Ennen rakentamisen aloittamista tulee rakennusvalvonnalle toimittaa tarkastettavaksi lopullisella voimalamallilla tehdyt melu- ja välkeselvitykset.

Tällä osayleiskaavaa on tarkoitus käyttää voimalaitokselle, jonka maksimilähtömelutaso on 108,9 dB(A). Melu ei saa sisältää tonaalisia, kapeakaistaisia eikä impulsimaisia komponentteja.

Ändring av delgeneralplan för Storbötets vindkraftspark
Storbötetin tuulivoimapuiston osayleiskaavan muutos
Vörå kommun
Vöyrin kunta

VÖRÅ VÖYRI

Planeutkastet till påseende (MBF 30 §) Kaavaluonnos nähtävillä (MRA 30 §)	
Planeförslaget till påseende (MBF 19 §) Kaavaehdotus nähtävillä (MRA 19 §)	
Kommunstyrelsen Kunnanhallitus	
Kommunfullmäktige Kunnanvaltuusto	
Laga kraft Lainvoimainen	
Datum Päiväys 13.8.2025	Planeutkast Kaavaluonnos
	Planens utarbetare Kaavan laatija Timo Huhtinen DI, YKS-245
Skala Mittakaava 1:10 000	SITOWISE